盛京時報

休刊　中日大祭日禮拜日之翌日
大正四年陽九月初一日　陰〔七〕月廿二日
本地價目　每張銅幣五枚每月七角五　外埠郵寄每月九角半年五元全年九元五
告白刊例　一行五號字十六字起碼登一日每行四角登長期刊另面議
發行人　佐藤善雄　編輯人　菊池貞二　印刷人　山本竹松
發行所　奉天大西門外大什字街路北　盛京時報社
電話　日二三番　中一六八號

雜錄

英報對於古德諾博士之言論

廿七日上海字林西報云古德諾博士主張君主國體之宣言恐不免為理想派所反對但實驗派則未有不贊成者蓋實驗家每觀其究竟也自解散國民黨禁止省議會之後中國之所謂民主者不過保存名義但其行政則較完善先是國民黨有權力之時政府之機能常若不調而有時若全欲停止者自國民黨解散政府始有六轡在手之概從概括的觀之此言良是若單就政府觀之袁總統之治國誠可謂確著成效者也然真次者既現在總統地位與曩昔君主地位之比較相去不過一間實驗家而設問曰二者之地位究如何乎彼固知其無甚區別也凡在國家一切之大端袁總統之所以治中國者亦如數百年來君主之治中國是以當贊成古德諾博士之說者主張君主反對民主之時彼實驗家本其平日一身事物所用之論理遂以為非君主莫辦且實驗家有時每覺現在苟安之大局設一旦變生不測更覺非變更國體不可矣以袁總統春秋日高而現在又無繼承人之切實規定以理想論則總統百年之後應再選舉總統但試問現在有何種選舉會能舉行此選舉使既舉之後能保久安乎設使總統一旦出缺現在實無適當之選舉團體縱使倉猝之間召集團體選舉繼任之總統此等選舉之能長久與否恐必在未定之數也且所新舉之總統亦必其人能副衆望而得民心苟其不然則必發生內亂此等必然之事實不能不抱杞憂者也設以本報處理想實驗兩派之欲表贊成則必贊成實驗一派但須介紹某項意見此等意見皆實驗派所最易忽畧者也中國之共和政體業已失敗但其傾向共和之趨勢亦必不可忽此等趨勢雖發生現象甚微且其現象亦幾在虛無漂渺之間但不知國家既採共和制之後則人民心理業已一變即使轉來變更僅限於少數而共和之趨勢萬不可不注意也中國大多數人民之思想誠無異於三年以前凡全國中樞如廣州南京北京等地方之所言所行彼等皆不聞不問此實由於中國廣輿距海太遠風氣不開故其遺世獨立一如五十年前之中國耳但一經與西方文明觸接其成效亦有可觀者然則觸接之途愈廣則中國之文明豈非大進步乎現在雖不敢預言中國前途之何如但所可必者即在以後二十年內地遺世獨立之風氣亦必從各方面而破除試取地圖細按其擬築與方築之路綫而可知也中國之將來既有此希望吾人不得不為多數華人預備異日民主政體之基礎故設使現今國體如有變更吾人不得不忠告左右國家命運之人須知現在變更國體只能畧採舊日之獨裁政體而務合時宜不可盡恢復舊日之獨裁政體也從事實上觀之變更政體之表證現甚少本報駐京訪員所描寫籌安會之組織亦僅屬有趣味之事惟上海將開辦一報擁立係持反對民主之論調但亦未出版故預言該報之宗旨亦覺太早且古德諾博士之主張君主國體並不即為勸進但即勸進總統亦未必遽從其說是以現在中國報紙實暫對論該項問題抑若以為不日解決之必要也

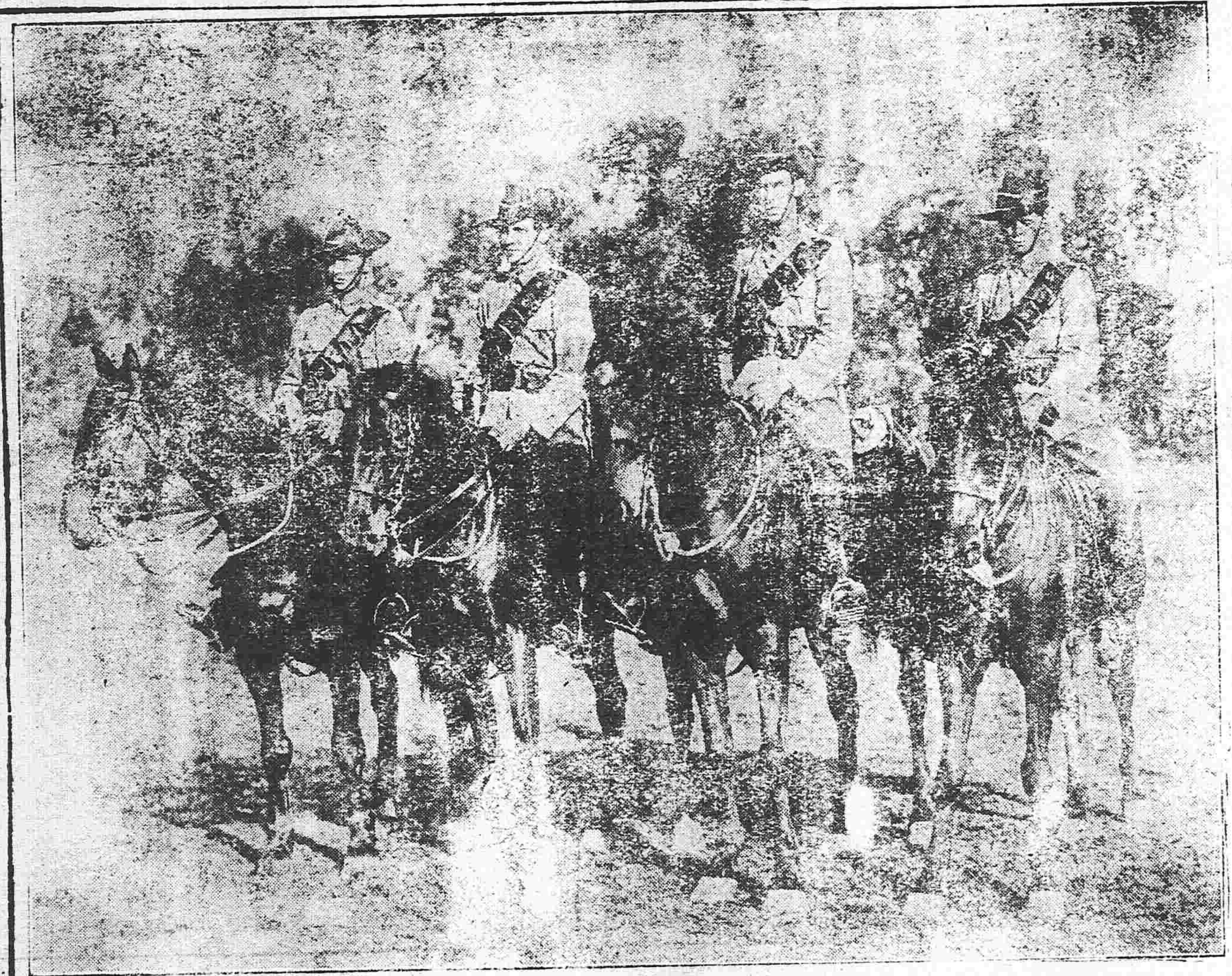

英領濠洲輕騎兵

斥籌安會之謬

(秦望洋)

近來社會上忽有不倫不類之籌安會湧現以變更國體爲唯一之宗旨公然明目張膽大肆鼓吹噫光天化日之下何來此魑鬼蜮之徒但冀一己之利祿斷送我莊嚴燦爛之共和破壞國家紊亂國憲人之荒謬有如是哉而一般喪心病狂之報紙又復怯其威利推波助瀾大好中國幾何不喪於豎子之手串平魍魎盡見公理澌滅故特揭其謬妄希圖人其乖聽焉

一破壞臨時約法　約法者憲法之胚胎而國家之根本法也上自總統下至庶民皆宜恪遵根本法之效力薄弱未有不亡國者我國約法既明定爲共和矣刑律草案又明定紊亂國憲而處以死刑矣可知共和確定萬難搖動也何物籌安會竟敢冒天下之大不韙以變更國體開會鼓吹是楊某等違反約法適構成紊亂國憲之罪即應明正典刑以伸國法不然根本法一有搖動則諸種法皆爲無效世界上安有無法律之國哉而我國之危若朝露矣況國人息居於主權之下苟無革命之事斷難變易國体楊某等或爲共和官吏或爲共和軍人而唱異論是爲大逆不道此其謬妄者一

二陷元首於嫌疑　大總統英明蓋世雄武過人就職之初即以擁護共和爲責任宣誓重典萬難輕視今墨紙未乾言猶在耳而楊某等忽唱謬論使果演成事實將置總統於何地行見海陸軍宣誓皆成空談而國家之前途異常危險一言喪邦殆此之謂此其謬妄者二

三授亂黨以口實　亂黨凶暴成性伺隙而動其所以鼓煽國民者曰帝制將發生於中國愚民之所以被其鼓惑者殆亦恐君主專制再現於中國幸我大總統擁護共和矢志靡他國人翕服上下相安而亂黨無所藉口難逞其鬼蜮之行爲今籌安會忽發謬論授黨人以口實此擾亂之機也縱小醜跳梁或不難立時夷平然當時民生凋零之餘安可再爲擾攘哉推原厲階實爲該會此其謬妄者三

四共和實優於專制　共和爲今世最優之國體各國有犧牲多少性命拋棄許多財產而不能得之者籌安會謂專制爲最優謬妄極矣夫中國數千年專制之歷史也由上古以至明清不下二十餘朝國運之長無過數百載者秦爲專制極盛時代不二世而亡專制之不適於中國也明矣而籌安會爲個人利祿發爲誤謬之論必謂君主優於專制趨重私利漠視國家此其謬妄者四

總之中國萬無再復專制之理遷喬木而入於幽谷我國人不乏明達之士天下興亡匹夫有責願吾同胞共起而排斥之即我艱難締造之民國或不至敗壞於一二人之手矣

皮裏春秋

短篇小說　(二)　蹈石

客曰淺狹之人常欲與世絕而吾則愛與世狎世網所牽情狀百出即吾亦自不免胡爲乃欲賤人安欲賤人遂挑爭釁古今學士之辨難朝端之水火苟善自反必默爾而息吾縱棲於擾擾之間橫逆之際又何爲安生是非之見姑露輕軋之情豈如廣大容衆而令吾心泰然也耶楚漢之濱有呂生者以善卜聞於時凡鄉里婚嫁喪葬及一切動作瑣碎之事多就卜焉遵其所謂宜者則吉犯其所謂忌者則凶往往奇驗人皆神之有某公子豪而愎者素不信卜買得好絹將製衣偽卜期於呂呂選某日可某日必不可公子心嗤之故以不可之日製之且多召衣工務觀成於是日呂聞而往戒之曰公衣犯大忌必不可服即服亦當以明年之某月某日某時庶可無患公宜誌之毋謂鄙人之言畧不驗也公子陽諾而陰違次日即衣之方絜領忽覺有人影出衣中欻然遂滅公子始若疑懼然轉念一衣之微何關休咎或目眩所致亦未可知卒衣之以事如岡上岡上者小市廛名也事畢而歸道逢擔者過之甚疾誤勾其衣衣爲之裂乃止擔者而呵之擔者不遜某公子怒三掌其面而去之是夜擔者歸號痛語妻子曰某公子擊我受傷甚我死矣爾曹不可忘言畢遂死妻子鳴於里正里正夜奔公子家聲以斃命各情明發將詣縣訴之富公子之掌擔者也里正在焉乃謂公子曰日間之事余實見之公子拳之亦太甚矣動中斃會是以速斃公子知其誤遂而莫能辨也

火險廣告

敝行經理火險已有年矣因今推廣交易起見左添承保　市貨　屋產　家私衣箱　房貨等件凡遇不測立照即章賠償毫無延悞如蒙商賜顧者請移玉敝行面議可也至於保費開列於左

保頭等平房　每壹千元　六元
保二等平房　每壹千元　八元
保頭等房內存貨　每壹千元　十元
保二等房內存貨　每壹千元　十二元

代理　明治火險公司
代理　日本火險公司　共同火險公司
代理　東京火險公司

三井洋行　奉天大西關
電話　中國一一五　日本二一五

滿鐵定期船大連出帆廣告

上海行　青島寄港
榊丸　每星期五　(正午開)青島寄港　(六、五〇〇噸)(由上海復航時直放大連)
神戶丸　每星期三　(正午開)上海直行　(五、〇〇〇噸)(由上海復航時寄港青島)
均設有無線電信機

香港廣東直行
泰陽丸　(九月上旬)
泰平丸　(八月中旬)

本事務所及在營口遼陽奉天鐵嶺長春各站均可發賣聯絡船車票
兩輪船現均設有無線電以期通信迅速而謀乘客之便利

南滿洲鐵道株式會社
大連埠頭事務所

橫濱正金銀行奉天支店

奉天城內四平街　電話十二

資本金四千八百萬圓
公積金千九百二十五萬圓

總店　橫濱
支店　神戶　東京　長崎　大阪　倫敦　里昂　紐育　桑港　孟買　布哇　哈爾賓　香港　上海　長春　牛莊　北京　大連　旅順　營口　遼陽　鐵嶺　天津　漢口

長春東三省中國銀行招考預備員廣告

(一)考試資格　(甲)中學校以上畢業者　(乙)各銀錢莊號學習期滿後辦事二年以上者

(二)試驗科目　甲凡有前條甲項資格者試以下列各科目　(一)論說(二)銀行大意(三)銀行簿記(四)珠算(五)抄帳(六)英文 隨意
乙凡有前條乙項資格者試以下列各科目　(一)商業書信(二)商業經歷(三)銀行簿記 得用中國舊帳 (四)珠算(五)抄帳(六)英文 隨意

(三)報名手續　凡有以上兩種資格願應考試者自八月十六日起至八月三十一日止前來本行報名並閱詳細章程但報名時須帶繳四寸像片及填具保証履歷等書並繳考費二元如有畢業文憑者亦可於報名時繳驗

(四)試驗日期　於九月初五日(星期日)上午九鐘至十一點五鐘在本行考試

東亞之情勢

●日使出京回國

駐京日使日置益氏於三十日出京由津附坐天潮丸放洋定於三十一日午後一鐘時駛抵大連暫行勾留擬於下月二日駕坐哈爾濱丸前往日本

●各政黨對于籌安會之面面觀

中國各政黨對於國體問題之態度類多曖昧 公民黨進步黨等畧示贊成若政友會共和黨等未置可否大率持冷靜態度默察形勢之推移至於一般商民則雖有許多議論而其實則風馬牛不相關者也唯舊國民黨系之人物明白反對革命派之人物現在試暗中之飛躍矣

●上海商會憂帝制之復活

上海來電云 上海商務總會不直籌安會之宗旨決議維持中立態度唯查察最近之形勢以爲帝制之復活不久當成爲事實因之私抱憂懼

●共和國之統治權將屬皇帝

帝制運動漸佔勢力採用君主制已爲既定之事實現在擬定皇帝候補者爲宣統帝衍聖公明朝後裔及袁總統然帝冠歸袁總統之手是必然者也

●舉國中之盲從者何多

各省紛紛電覆贊成籌安會

●商界亟謀君主之熱心

某地商務總會贊成採用君主立憲擬定期召集各省代表決議請願急將君主立憲國書提出於參議院並願定於十月十日或明年一月一日由政府宣佈改建君國事宜

（以上北京來電）

歐洲大動亂

●俄政府大有殺敵致果之雄心

德國政府因德軍追擊俄軍奏效不得如意失望異常遂出反間之慣手段揑造謠言謂俄國視西部聯合軍之怯懦無爲甚抱不平至有單獨媾和之意然俄國陸相及外相將此說付諸一噱謂俄國不得最後之勝利決不媾和俟至嚴冬風雪捲土而來之時且全戰綫之進哥薩克鐵騎乘機突出掃蕩德虜而後已

●德懼美之斷絕國交者蓋有由也

德國政府疑懼美德國交之斷絕其直接原因係慮影響巴爾幹諸國之故

●斯杜利諾之奧軍大受損害

奧軍在斯杜利諾頗受損害遺棄多數機關槍彈藥而退其砲隊殆遭殲滅

●俄軍被壓迫退却

奧軍在喀利西亞擒獲俄兵六千並此外諸處壓迫俄軍皆綫俄軍則且全戰綫開始退却

●意軍戰績卓著

意軍擊破砦分家之敵軍塹濠工事並砲擊其先峯隊卓著成功

（以上倫敦來電）

●德擬乘機媾和

德國以爲若時至嚴冬終多不便戰難望利不如從速媾和之爲愈擬召回駐紮各國德大公使在伯林會議對付辦法

●俄國不爲甘言所誘惑

德國誘俄國以利謂舉凡喀利西亞全部達海峽及德軍佔領之俄國領土一併讓與之俄國須靜觀坐視使德國得有對於英法兩國自由行動之餘地俄國本重信義胡肯爲甘言所誑而置盟邦於死地斷斷拒絕固意中事

（以上哈爾濱來電）

●預測俄德軍大戰之地點

俄國陸軍大臣現願與英國陸軍大臣面商要政至俄國現正召募陸兵二百萬人將來俄德兩軍大戰之地點當在維爾那市

●俄公報之所宣布

俄國公報苦爾蘭地方頃有大戰俄軍壓迫德軍進抵得印斯克鐵路之北方德軍又向卑羅斯土克河口猛攻

（以上哈爾濱來電）

大總統令

▲策令

派朱照爲黑龍江採金局局長此令

（八月三十日）

派劉文鳳爲黑龍江採金局駐廠監督此令

蒙藏院呈請將秘書王翊堯進叙四等等語應照准此令

蒙藏院呈請將參事任承沆司長梅光義方燕庚均叙列四等秘書吳乘鈺叙列五等等語應照准此令

財政部呈江西民國銀行監理官胡慶培辦理不力請免去本職等語胡慶培著即免職此令

財政部呈請任命徐紹熙爲江西民國銀行監理官應照准此令

陸軍部呈請任命胡大同爲德武將軍行營副官長魯省三爲軍需課課長應照准此令

陸軍部呈請將廣東捕獲亂黨出力之鄧瑞麟授爲陸軍步兵上校羅敬賢何占元授爲陸軍步兵少校應照准此令

陸軍部呈請將廣西剿匪出力之郭慶修授爲陸軍步兵上校寶華東鄧金衡顏作標林毓麟授爲陸軍步兵中校侯紹業覃明河周芝英黃沛芳授爲陸軍步兵少校應照准此令

陸軍部呈請將湖北剿匪出力之鄧長勝加陸軍步兵上校銜潘必强加陸軍步兵少校銜應照准此令

陸軍部呈請將葉長春授爲陸軍步兵少校應照准此令

要件

楊度君之君憲救國論（上續）

虎公曰是不可以相比也彼時未必遂無謀亂之徒然與共和之亂大異蓋共和改選之時國中本無定主有野心者固樂機生心即愛國之士亦苦於無可維持莫知所措好亂者固倡亂即不好亂者亦不得不附亂不附亂即無所附此亂象之所以大也若改爲君主則有常然儲爲之人其維繫人心不俟其即位之日一旦有變愛國者孰不知此時爲國家危險之時則所併力以圖之者惟有擁嗣主以安然即位之一策耳總統之名爵有競爭君主之名義無競爭競爭總統不爲罪惡競爭君主乃爲大逆誰敢嘗試此者此理定於一之效也共和改選之時群起而爭大總統所以全體皆亂君主嗣位之時決無群起而爭君主之怪事故亦即無全體皆亂之怪事即有亂者不過反對君主之一部分人耳故繼任之大總統敵多而嗣位之君主敵少此其不同者一也反對君主者如醉心共和之人或利用共和名義以作亂之人此種人豈必嗣主即位時始有之即初改君主必已有之又豈必改君主時始有之即今日爲共和時代固已有之一旦國體變更共和之旗幟必起嗣主即位之初彼輩必以爲最良機會此不待言也然彼方增加此方之抵禦力亦必增加開國諸臣其於皇室皆有利害共同之勢其精神奮發團結必較今日有加嗣主即位之初功臣舊人分掌內外勢力遍於朝野其力足以擁衛舊主者豈不足以擁衛嗣主小有變亂不足平也故繼任之總統敵多而助少繼位之君主敵少而助多此其不同者二也若慮元勳舊臣不能屈事嗣主此亦必無之事大總統之所以有競爭者因無一人資格勢力高出全國之上彼此皆有比較資格比較勢力之心故爭端因之以起若嗣位之君主無須別有所謂資格勢力則此血統關係已無自發生他人比較之心當時將相資格雖高不能屈於他人者獨可屈於嗣主舊時恩德既起其感激報稱之忱己身動名復增其利害共同之念則群以事舊主者事嗣主而已矣此有一事可以例之前清左宗棠之平定回疆也恃劉松山爲大將獨統一軍劉松山沒繼統無人用其偏裨則其餘不肯相下分爲數軍則兵力必薄劉錦棠爲松山猶子一無戰績之少年也左宗棠拔之繼統其軍一軍皆服未必其聰明才力遂出諸將之上也其天然資格無人與之比較耳故繼任之大總統以有比較而起競爭繼位之君以無比較而免競爭比較不生自歸一此其不同者三也第一次之草成無以異乎開創若無賢主嗣位亦極危險然予亦云乎君主欲立大功無過於確立憲政首開創者有然半開創者亦然而創立憲政之難莫如最初行之漸久事亦漸易嗣主即位之始如憲政即已確立也則其功名事業只得求之憲政外如戰勝敵國之類是也如尚未確立也則開創者行其最難守成者行其次難循其舊規使之確定亦爲不世出之賢主矣世界潮流日趨於新斷斷無由新反舊之理即國中輿論之向背終必操諸新人開創之主即以憲政收拾天下之人心有嗣主之資格者但令其平日之言論年來注意維新則海內人民群已動色相慰以爲他日君臨天下必能使吾儕始終爲立憲國之國民即此已足維繫人心鞏固國本一旦嗣位薄海人士一則追念舊恩藉謀酬報一則歡迎新澤群起謳歌天下所歸倘有變亂之足慮乎故繼任大總統仍須以專制彌一時之亂繼位之君主則能以立憲彌永久之亂此其不同者四也有此四者故君主嗣位之時決無如大總統繼任時之變亂也

客曰子言以君主立憲救國於君主之利害既詳言之矣更言立憲則應研究之問題亦甚多自前清末年以至民國國中未嘗不行憲政而弊端百出爲世詬病者其故何歟

虎公曰前清立憲之權操於清室然清室之所謂立憲非立憲也不過懸立憲之虛名以召革命之實禍而已前清光緒季年皇室危機已著排滿革命之言充滿全國及立憲黨崛起發揮主義實際進行適大總統方掌軍機知清室自救之方無過於立憲者即以此爲其最大方針隱然爲全國立憲黨之魁挾毅力以實行雖僅有造端而海內已思望治最初立憲黨之勢力遠不及革命黨及立憲有望人心遂復思慕和平實此事之成立革命黨之勢力因此一落千丈使清室真能立憲則辛亥革命之事可以斷其必無蓋立憲則皇族政治無自發生故也乃天禍中國大總統之計畫未行而朝局以變洹濱歸隱之後立憲黨失主持之中堅而與憲政極端反對之皇族政治以生一面懸立憲之假名爲消極之對付一面與皇族以實柄爲積極之進行二者皆所以創造革命也皇族怙權弄法賄賂公行凡其所爲無一不與憲政相反人民請開國會無效也人民請廢皇族內閣無效也立憲黨政策不行失信用於全國於是革命黨代之而起滔滔進行所至無阻當時識者早已知之立憲黨由勝而衰革命黨由衰而盛即清室存亡之所由分也果也武昌一呼全國響應軍隊爲其主力而各諮議局議員和之議員中以立憲黨爲多至此亦不能不贊成革命矣清室直至此時始去皇族內閣頒布十九信條亦既晚矣不可及矣故終清之世並未成立憲法更無憲政利弊可言僅設資政院諮議局等以爲之基然以皇族所爲無異命之爲革命之機關西儒有言假立憲必成真革命清室乃欲以假立憲欺民焉得而不顛仆大總統當時奏對即言不立憲即革命二者必居其一果哉此言不求其中而竟中也至今頑固之徒或曾附和皇族 徒有謂前清之亡亡於立憲者是欲以皇族之罪加於立憲黨立憲黨不任受也故謂皇族不願立憲致釀革命之禍則可耳謂立憲不便皇族致釀革命之禍則其理何自而通乎故予謂清室所謂立憲非立憲也不過懸立憲之虛名召革命之實禍而已

客曰清室之事則然矣民國元二年中有約法有內閣有議會似亦實行憲政然國會之力萬能政府動皆違法叫囂紛擾舉國騷然此種憲政設令長存國家亦豈有不亡之理今子猶談憲政國人已覺聞此名詞而生厭懼是亦不可以已乎

虎公曰民國立憲之權操於民黨民黨之所謂立憲亦非立憲也不過藉立憲之手法以達革命之目的而已予於民國元二年中每遇革命黨人與之論政亦多謂非用專制不能統一者是明知中國程度決不能行極端之民權乃所議約法輒與相反是所知之而故違之者果何故歟且即以初次約法而論其施行於南京政府時代者尚在情理之中因參議院將移北方乃臨時加入內閣等制及種種限制政府條文及至後來國會即據此以束縛政府之一切行動又何故歟豈真心醉共和欲行程度極高之憲政乎非也不過欲以此削減政府之權力使之不能統一全國以此爲彼等革命之預備耳合前後而觀之南京政府取消之日起以至湖北起事之日止一切行爲皆此目的耳不知者謂此爲彼等立憲之宗旨其知者謂此爲彼等革命之手法人并未欲立憲而但欲革命而我乃以立憲誣之並以此誣憲政不亦冤乎若云裏面雖爲革命手法表面仍爲立憲宗旨究竟不能不謂爲立憲且不能不謂立憲之足以釀亂不知此又非立憲咎而共和之咎也設非共和何能藉口民權定成此種約法又何能以一國約法全由民黨任意而成更能藉借約法以預備革命爲競爭大總統之地乎議者不咎根本之共和而咎枝葉之憲政是不知本之論也予嘗謂中國之共和非專制不可與此以談何憲法約法之足言乎議初次約法者亦非不知此義不過知之而故爲之耳故予謂民黨所謂立憲亦非立憲也不過藉立憲之手法以達革命之目的而已其功用與清室之立憲正同所異者清室爲他人預備革自己之命民黨爲自己預備革他人之命而已

客曰然則子所謂立憲與前清與民國同乎

虎公曰予以爲他日之君主立憲有二要義焉一曰正當所以矯民國之弊也二曰誠實所以矯前清之弊也（未完）

殖邊銀行兼辦信託

殖邊銀行自開辦以來一切事宜進力該銀行兼辦信託事業一節業經部批准現聞該銀行復具稟農商部並請轉飭各省商會知照附有簡章均已核准茲將其簡章錄誌如下

第一條 殖邊銀行得參照各國信託銀行成規兼辦一切信託事業

第二條 凡經信託殖邊銀行之定期買賣買主賣主各須按照第三條本章程之規定分別繳存保證金以爲信用之擔保

第三條 一切交易定期在一日以上三日以下者須繳存百分之一代價三日以上七日以下者百分之二七日以上十四日以下者百分之三十四日以上二十日以下者百分之四二十日以上者百分之五皆於各期履行所訂交易後如數發還之

第四條 如因行市漲落將逾繳存保證金額時殖邊銀行得請買主賣主增存保證金否則無論到期與否應即立將交易辦結或即照市折價清算以免獲利人反受損失

第五條 殖邊銀行領受信託時得發給託狀一紙載明定價定期及收存之保證金額並令賣主簽字蓋章黏貼印花交由買主收執爲據

第六條 凡未持有第五條所載信託狀之定期買賣皆以買空賣空論

第七條 殖邊銀行每宗交易完結時得向買主徵取千分之一經手費

第八條 本章程自奉財政部批准之日實行

金玉仙 蔣桂卿 第一 會 全 蝴

民國要聞

關於籌安會近聞一束

▲一波未平一波又起　自籌安會發現以來政界中之贊成者雖亦有人而反對者尤復不少故於傳聞莊都肅政史及各方面對於籌安會之意見面謁徐相國并遞以各種呈[?]而內務部已戒其暫時不得開會及發散此種傳單則其於進行前途業經[?]之一挫矣乃其通電各省擬設支部後刻除湖南應聲組織分會餘皆概無動靜現聞不但各省長官不敢顯然提倡而贊成者亦終無反對者爲多數說者每謂此刻之時機確未成熟必須該會設法與各省妥將意見溝融不然該會遲以六人宣告成立而現所入會者[?][?][?]要人物終不免於力孤勢弱第恐將來或即因此而中止其活動也云云

▲前途進行之迅速　又據一消息云日前籌安會通電各省將軍巡按使及總商會遴派代表來京聞各省代表於九月十五日以前即可到齊於是月二十左右[?]成立大會[?]發表之君主政見必能得通過之后[?]義遂即以全國公民名義將其案提交於參政院代行之立法院不致發表則發表之期當在本年國慶日以前云云所聞如此幷錄以覘厥後

▲某君之論籌安會　聞某君對於籌安會之調查據云該會發起楊哲子與袁總統局師事湘綺老人感情極厚主張君主乃其生平宗旨此稱籌安[?][?]係明訂範圍其意之所屬固不待智者而知但君子愛人以德若以含順取逆之事強人之所不欲何能收良好效果且[illegible]性質止當在政治良否上討論涉及國體更是革命行爲萬一[?]後[?]解決竟使全國一致贊成君主而袁公以信守約法之故及不使帝制復活之言絕不承允又將何以善其後哉而況外蒙方取消獨立以傾向共和亂黨正藉口袁公之帝制自爲希圖擾亂吾恐此信一傳則服者懷疑貳者有詞未能籌安止以取亂中國之亡不可再稔矣況清室應世界之潮流順人民之趨向贊成共和毅然禪位固由辛亥革命時南軍已聲明無種族之見也今該會宣言若曰當日革命止將種族問題解決[?]暇顧及政治清室總不足論天下萬世將謂之何哉總之天下厭亂特假手於籌安會諸公吾儕小人夫復何言云

▲籌安會之忙碌欲眩　籌安會自開幕以來會中事務騷騷進行頗有頭緒曾迭誌本報昨據該會消息近四五日來會務頗加忙碌大有山陰道上應接弗遑之勢其原因除各省將軍及巡按使來電續續接到外並有各種團體及一個人遠近寄函或筆述意見或向該會陳種種之質問或有時表示反對此種電牘花飛絮舞一時輻湊案上山積會中委員一一辦理毫不留滯故各人每日實覺忙碌欲眩云

▲某美人之投函　有某美人投函北京英文京報謂鄙人近聞北京設立籌安會鼓吹君主主義此等團体在法國及他共和國內必以爲叛逆政府立行禁止且與中國有莫大之危險日本向不願亞洲有共和國亦必甚幸中國之有黨爭也至外間傳說古德諾博士之言確否尚未可必然中國現時實不暇變更國体凡願中國自強獨立者必擁護現行國体求南北之統一而不便發生黨爭大凡美人或者除夫已氏外均以籌安會此舉爲危險之象耳云云

國體問題與人民之請願說

自古德諾意見書發表籌安會之應時而起於是研究國體問題爲世人所最注目之事數日以來各省將軍巡按使商會既紛紛電派代表加入籌安會贊成宗旨可以想見惟古氏之言不過個人之主張籌安會之宗旨乃團體之研究去實事問題尚遠昨得某方面消息各省在京及本地方之公民及滿蒙大員多認此舉爲關係根本大計此種學說既已倡明於世人民心理之希望總願早定於一以安人心固多數主張俟九月一日參政院代行立法院職權後以公民資格將研究國体問題請願於立法院先爲解決是否有變更之必要如立法院認爲適當則手續上關係重要應當以何種機關解決此項重大問題亦由代行立法院解決以昭信重又聞現在請願者亦準備進行某某數省已推定領銜人物皆一時名流九月一日代行立法院開幕後即行呈遞請願書想各方面贊成者必極踴躍此亦最有關係之問題也

提前組織國民會議之又一說

政府因國民會議係專爲決定憲法之機關惟按其選舉程序必須九個月始能完畢至早須在明年二月方可正式召集現在之憲法起草既擬以三個月竣事是憲法草案本年十一月即完全成立况現在又有國體問題發生其國民會議一項確宜提前組織以還國家根本大法早爲決定刻已擬交籌備國民會議事務局將現有選舉程序縮短以期務于本年十一月國民會議即可正式召集云

言論之大自由談

昨有一政客對于近日言論界之狀態談云中國言論之大自由未有甚於今日者何則試就今日之言論界觀之甲曰中國國體可以變更否則恐不免滅亡乙曰共和不適於中國宜改爲君主立憲丙曰苟謀中國之富強共和民主最爲不可宜改爲君主而君主宜立憲其他維持共和之言論亦時有所聞其勢不振要之今日最佔多數且有勢力者即爲破壞今日之國體改爲君主國體立憲政體之主張然而政府對於此項言論毫不加以限制大總統亦置諸度外一任其自由之研究據鄙人所見此種之議論若唱之於前清時代乎逆賊之刑猛然立至身首異處而不待言雖民國成立以後亦不能如此例若勞乃宣宋育仁等所議並受大總統之赫怒詎料言論自由如今日之現象不獨爲中華開國以來所未有卽徵之古今東西歷史亦無其例嗚呼是眞自共和民主所賜之最大幸福也

▲紀廣東之炸彈案（廣東）

▲觀音山之炸彈案　觀音山炸彈案已獲伙夫及吳差弁二名昨由呂參謀長密詢據吳差弁供稱在如意祥旅館受素不認識之二人運動接收炸彈之日即密交該伙夫暗藏菜籃內運入一置龍將軍現住洋樓側一置伙夫床下如何用法幷無定見云々問官謂爾隨將軍十餘年信用有加何以遽受素不識面之人運動而不舉發其中當有別情該弁初不肯言嗣再四追問始稱在該旅館先後姘識私娼四人時歷月餘近來招待益好上月底突來兩人言由港同訪其逃妾即指私娼中一人彼此交認後多端嚇詐繼將其妾贈送爲室并賸金五百元惟要求收受現獲之炸彈兩枚同黨伺機行事實因迷戀過深當時我無主意等語聞此事先由水警總偵探查悉香港黨人機關已派兩人來省探接得密告分途偵伺乃於上星期六晚在佛山拿獲星期日午刻龍將軍在三君祠家宴演雲南班戲忽接呂參謀長轉報蔡聰長電話當即下令搜山此本案起訖之情形也該炸彈係玻璃売製成當日擲試聲不甚亮十七號晨早已按照軍法將各犯一律處以槍決矣

▲輪船上之炸彈案　往來香港之哈德安輪船於十四日正在由港開行來省之際忽有西裝者二人下船其一人甫到梯口爲港輪碼頭搜查行李之人檢查其甲必袋內載有炸彈十一枚乃即將其扣留而隨後同來之人亦携有甲必袋一個則乘機遁去至此事港政府如何辦法尚未知悉

▲成都嚴拿朱大鏞（四川）

前四川共和黨黨長省議會議長高等學校校長朱大鏞自共和後在川把持教學重要職一般政界中人莫不與朱交而政務亦輒爲朱所左右全省知事征收等職任免之權半操於朱之掌握朱之聲名大振而怨聲亦自此載道矣都肅政史蔡寶善入川甫至重慶即查知朱之行爲在三黨中尤爲特色回京密參於大總統及陳二安到川陳廷傑在京被逮後大總統即電陳二安將三黨逮捕陳二安奉電即密飭省會警察廳長稽祖佑派警分頭捕拿三人鍾山印煥門均同日被逮交警廳看管惟朱大鏞被勤務警察爲闞璋貽誤事機得由宅內越牆而逃闞璋入朱宅時朱之電話聽筒倘置於地闞係鍾山被逮後鍾之家屬電告於朱々得電求搖回鈴棄聽筒而逃等語既未將朱拿獲於是電知各駐所以二百元之賞格緝朱次日加至三百元至逾日即增至四百元陳二安拿朱心切頗斥稽祖佑之貽誤事機並飭上緊嚴緝稽上大發雷加賞格增至一千元現又增至一千二百元並密飭各分駐所署謂巡警拿獲朱大鏞者保任巡官巡官拿獲者保任署員署員拿獲者保任署長署長拿獲者保知事又遴召各分駐所長及具有偵探學識之巡警每日暗出密緝並飭能識朱氏之巡警每日著便服在大門探訪於城門口設桌橙坐防朱氏出城每日自開城直至關城而六門探訪所員巡警人等均不能請假而朱之蹤跡仍杳然近日一區一分所又以一百五十兩生銀買朱氏女僕之子爲眼線緝拿朱氏據某女僕之子稱朱氏逃時係由桑園而出探聞在東二道楊宏蘇家警廳長稽祖佑當飭總廳警察隊長羅福元及四區警察分所署員巡官率同巡警前往搜查當時又有南門江瀆廟巡警亦到某家搜查均未拿獲稽氏近狀尤覺恐慌外間人民之嘲稽氏者謂之爲豬鷄闘以鷄非豬敵朱恐不能爲稽擒也此言亦可謂謔而虐矣

立國大計提前舉辦之要政

中央政府預議立國大計案已數次召集會議討論實施各政策因事體繁重迄未完全解決茲悉現已確定應行整頓改良者五項爲軍備警察教育農工交通等政除教育一項已積極進行外日內即將上列各議案分交各該部詳定進行計畫呈請鑒核其財政一項則已定爲特別議行之件另交財政討論會籌議云

大總統誕日舉行大閱

九月十六日爲大總統壽誕屆祝之期聞大總統於是日受賀畢邀同各外省在天安門前舉行大操故於近日已由內務部飭令工程隊將中華門內之東西旁間趕爲拆撤平坦以便廣濶操場並將天安門樓上再加修飾以壯觀瞻

靳將軍親赴青島誌盛

據青島消息云山東泰武將軍靳雲鵬月之二十五日搭乘山東鐵路專車前往青島謁見日軍大谷司令官是晚該司令官特設盛讌款待靳將軍賓主酬酢極形歡洽又於二十六日由該司令官爲東道偕靳將軍參觀日軍兵營海軍演操暨兵工廠等二十七日[?]中日兩國人聯合大歡迎會筵請靳將軍冠裳濟擠秩序整然該將軍二十八日事畢遄返濟南安抵軍府惟靳將軍此次來往均開專車以備搭乘又軍艦駐青之際日僑官民亦異常歡迎於是該將軍對之亦頗表示謝忱云

特撥實業振興費

政府對於實業以國富之所係故取積極整頓主義而年來所以尙不免於敷衍者實以苦于經費之無從籌措近以此項整頓實關重要財政即云困難似不能不于困難之中而量力以籌故五年度預算政府已擬定特撥一千五百萬元專充振興實業之用農商部得此佳耗極有興會前日周總長在部召集參事秘書及各司科長會議至半日之久即係對于此實業振興欵如何支配詳密討論以期支配合宜于振興實業前途有所裨益云

名譽理事之推定與取消

籌安會組織之始對於入會者極力取嚴格主義其規定至謂非有發起人二人之介紹不能入會旋以非廣爲搜羅要人不足以左右輿論乃一變其從前嚴格之辦法而爲放任除普通入會者改爲有發起人之介紹外而特別入會者至無須介紹并對於各重要人多方羅致目下列該會名譽理事已有二十餘人之多惟已發表者則爲那彥圖帕塔拉（二君皆蒙古王）黃炳焜徐佛蘇四人餘尙不曾發表耳該會以入會者日多事務日繁遂不免發生錯誤據聞前日有軍界重要人某晤該會楊理事長申明對於該會宗旨極端贊成唯以身係軍人不便附驥亦介紹林某魏某二人入會在該要人之用意不過藉此以自表其心跡不謂楊理事長竟誤以其所介紹二人爲其代表倉卒間准聘爲該會名譽理事後始知其誤目下正思所以取消該二人之名譽理事之辦法云

決計分設五處飛機廠

南苑航空學校業已畢業學員三十餘人本有在奉天設學校之說旋因需費浩繁作罷茲聞日來參謀部提議擬鞏固國防須養成陸海軍之飛行人才將擬暫行分設五處飛機廠添製飛機艇向各分廠即以現在畢業各生輪流分往試驗其地點一在奉天因三省地方遼濶便於飛行一在熱河綏遠之交藉資偵察邊務一在鄱陽湖岸因其地爲演習海軍之處一在聯防區內擇一適中地點以資補助防務一在滇桂邊境以伺土匪而免竄入外界之交涉云

參與籌安會之代表

▲山西總會來電云　籌安會鑒兩電悉貴會發起討論國體爲國家謀鞏固即爲國民造幸福本會極端贊成已舉定代表渠本澄赴京與會肅此電覆晉總商會全體裴清源渠本澄叩[?]

▲吉林王巡按使來電云　籌安會電悉派烏澤聲史啓藩兩人代表到會發表意見並照來電所限範圍討論一切揖唐有印

▲河南趙將軍來電云　籌安會鑒兩電均悉敝處現派顧參謀[?]曾代表入京參與討論特覆趙倜徑叩

▲山西同武將軍閻錫山來電云　籌安會鑒兩電均悉貴會討論國家安危根本問題卓識偉論無任欽佩已遴派道代表崔廷獻南桂馨赴會討論乞賜接洽時盼教言閻錫山有

▲福建許巡按使來電云　籌安會鑒兩電敬悉茲派發[?]福建道尹許兆桂爲代表日內即赴京世英有

▲湖南將軍來電　籌安會鑒敬日來電兩通備悉一是貴會諸君集合同志討論國體[?][?]湖[?]辟定制之由來歷引共和各國之前鑒期以救往知來折衷至當決定適國情之國體造安大欲佩同深分屬國民于國家安危緊未容默爾所有愚見已派胡君瑞霖代表涖會陳述一切到時敬祈俯賜接洽爲幸湯薌銘有

▲山西將軍來電　籌安會劉申叔先生鑒來電誦悉除前已派代表崔廷獻南桂馨赴會茲復加派邢殿元馬駿孫一清范元澍爲代表請即轉達爲盼閻錫山宥

▲河南將軍來電　石駙馬大街籌安會鑒兩電均悉貴會於南美中美二洲共和各國近時慘劇集同人討論國體關係國家人民存亡死大計集合全國上下共同研究卓識論至堪欽佩敝處現已遴派鄭埠[?]會同討論容先此電復田文烈宥

小說

離鸞餘恨(二十九)

韻湘接過一看 不是志揚之信 是瑞珍之信 不由心中驚疑 連忙打開一看 只見上面寫道

韻妹愛鑒 別來數閱月矣 空齋歲月 行伍生涯 儘中無聊 彼此諒同情也 頻欲握管修書 奉報近況 祇以戎馬倉皇之中 軍書旁午 坐不煖席 遂以遲遲 且尤不願以征人辛苦 告諸閨中人 而益其愁懷也 今者南北統一 共告告成 吾軍已折回白門 專待政府獎叙 即可領師南歸 故得從容上書 萬里從戎 幸得生還 他日與妹携手接隄之上 絮々話舊 樂可預卜 惟有一事 當爲妹告者 則志弟方病居是邦也

韻湘讀至此 不由大吃一驚 初見其爲瑞珍之函 心中已不勝疑慮 等到看到此何語 更不禁怦然大動 遂又續讀道

志弟自北上以來 身體甚爲健全 及後與張軍相遇者屢 志弟奮勇先登 每建奇功 最後固鎮之役 張軍乘我不備 出其精銳 暗襲我後 我軍畧受創夷 志弟亦因之微傷

韻湘讀至此 不由一陣心酸 淚珠紛墮 梁氏在傍見之 也不由歎口氣道 你固生有至性的 一定是要難受的 但是你哥哥 不過是僅受微傷 你倒不要過於傷心 韻湘點頭 遂擦了擦眼淚 又往下看 其實個中人之方寸 並不爲書中所言 特因書中之言 而思及新報所載者 兩事若合符節 不能不疑 旋又向下看道

旋歸白門受醫 時余亦與之俱返 今猶留居醫院 其病既不克即日告瘳 余又不能立時南歸 每當宵深人靜 輒對余而泣 謂心縈家園 夢繞故里 連日以來 思鄉特甚 既難插翅飛歸 又乏縮地幻術 意欲使妹與俠秋女士北來一敘 妹許之乎 並祈轉詣俠妹 俠妹多情人 必當具同情也 餘不贅言 佇希速駕 並頌 瑩上曼福

末署 瑞兄手上 韻湘讀罷 遂向梁氏說道 嬸母 瑞 的書法 孩兒曾於志哥案頭見之 英挺而秀 這封信的字 怎麼如此的了草 梁氏道 旅行中餘文具 書不擇筆 以至於此 韻湘道 北行一事 嬸母以爲如何 梁氏道 你可以和你俠妹妹商量罷 若他答應了 我想你們 還是去的對 若是他不願意 再另打主意 韻湘道 儘如瑞珍兄所言 俠妹斷未有 表同情者 就恐怕他母親不願意 孩兒得去見他母親 痛痛快々兒的一說 叫他母親讓他去 梁氏点頭 韻湘遂稟明梁氏 要去見俠秋的母親 梁氏當即答應 韻湘於是輕裝而出(未完)

廣告

介紹新刊書籍 及惠贈書籍欄

▲雄辯 第六卷九月號
發行所 東京市本鄉區駒込坂下町四十八番地 大日本雄辯會

▲女の世界 九月號
發行所 東京市麴町區有樂町一丁目四番地 實業之世界社

費十年間之苦心而發見者
酒刺 雀斑 顏粗 斑癬
一治立愈如常用之
色可潤白 膚能細軟 姿容秀麗 其美無比
世界於有真大之信用
美顏石鹼發賣元 本舖 桃谷順天館

夏令暑氣蒸人 往往身體軟弱疲乏之不堪 此無他 因暑熱而致血液淡薄無力之故耳 即如各種軟弱病狀 衰殘常覺無力疲乏 難以勝任 耳鳴眼花 胃失消化 飲食減少 背痛腰酸 腦筋衰殘 易於惹怒 頭目暈眩 胡思妄想 神思恍惚 昏悶倦睡等症是也

身體衰弱 其患最險 因虛弱之軀 易於受病 故每具虛弱者 常染時疫 霍亂 痢疾 猩紅熱 天花等症 以及各種暑天疾病是也

身體衰弱者 以韋廉士大醫生紅色補丸療治之 正屬相宜 蓋此丸爲地球上熱帶中 養血補腦之聖藥 在天下各處已曾治愈數千萬人 爲彼等所信賴 轉弱爲強之要素也

顧君杏莊 乃紹興著名外科醫生 已歷八世 其來函云

韋廉士大醫生紅色補丸 功效卓著 名震寰球 早譽五洲 諸名醫贊賞 療治各疾 有極大之奇功 是以鄙人診治各症 以韋廉士大醫生紅色補丸與之服用 無不應手奏効 足見功歸實際 贊化調元 非虛譽驟揚者可比 特作證言 俾世之抱病者有所問津

韋廉士大醫生紅色補丸所造之新血 能滋補週身各部 壯筋健骨 調元益髓 幷使精力充足 且是丸男女均可服用 功効相同 專治 血薄氣衰 諸虛百損 少年斲傷 胃不消化 瘋濕骨痛 皮膚黃萎 山嵐瘴瘧等患 以及婦科疑難症 無不靈効 凡經售西藥者 均有出售 或直向上海四川路八十四號韋廉士醫生藥局 每一瓶英洋一元五角 每六瓶英洋八元 郵力在內

大便艱燥

惟韋廉士紅色清導丸 治之最易 排便通暢 逐日有序也 凡患肝火上升 頭暈腦痛 均可服用 有平肝腸 去舌苔 清口氣 且功効平穩 出自天然 如貴處無從購辦 請寄郵票洋六角 至上海四川路八十四號韋廉士醫生藥局 原班寄奉一瓶

品質優美・價格低廉之說

大凡製品之優劣 價格之低昂 罔不隨其製造力之大小而轉移 倘以宏大之規模製造之貨物 其品質既美 而價格且廉者 此蓋必然之結果也 其中理由 一在原料之購買 每以大宗 且由原產地直接採辦 物價既廉 運輸手數等費 亦自節省 二免時間之空費 工金得以撙節 三爲原料之調合 製貨既多 熟便生巧 調成品質 結果自良 得以極廉之價格 而出售最優之品物者 即由於是 如我春元製造之九重牌及芝蘭牌二大香皂 持有偉大之勢力 而飛躍於社會者 不亦外乎如上三因之結果耳

東三省總經理

奉天 營口 寺庄洋行

奉天老萬德堂中外馳名

本堂開設大南門裡路北 ……

▲世傳參茸百効丸 此丸專治先天不足 身體虛弱 微氣 病後天虧 損腰腿疼痛 諸不能種子 症等 每盒一元兩角 大盒五元

▲秘製止嗽一點丹 此丹專治肺癆虛弱 勞傷咳嗽 吐痰喘咳 痰帶血等症 每付六角 每封五元

▲扁門參茸虎骨酒 此酒專治筋骨麻木 腰腿疼痛 半身不遂 口眼歪斜 腹內寒積 疼痛不止等症 每瓶四角 中瓶二元五角 外號大瓶三元 小瓶伍角

▲神效婦科補血丹 此丹專治婦女諸般虛症 勞傷咳嗽 午後發燒 兩脇膨脹 經水不調 赤白帶下 崩漏不止 腰腿疼痛 子宮虛冷 經閉不通 等症 如服此丹病愈後 有奇益 調血通經 種子之靈藥也 每盒壹圓 貳角 大盒五圓

▲平胃安痛化積丸 此九專治男婦胃腕不舒 氣滯疼痛 五積六聚 逆氣 理氣 寒開 胸化積 其痛立止 每服伍角 每封四圓

▲癬疥兩種龍金水 此水專以馳名 專治諸般癬疥 無論輕重 一擦斷根 永不再犯 每瓶五角

▲頂上虎骨熊油膏 此膏專貼筋骨麻木 腰腿疼痛 腹內寒積 小腸疝氣等症 每貼三角 每大貼五角

▲秘製五寶淨毒丹 此丹專治五淋白濁 楊梅下疳 魚口便毒等症 每合六角 以上諸藥 言無二價

◀各省賣藥處▶

卜魁慶泰福 哈爾濱義昌信 復州永發祥 鄭家屯天興東 吉林振興隆 盤石縣福隆魁 朝陽鎮東慶長 金州復興長 西安縣永興長 西豐縣永厚 東平縣三文蓮 新民縣協玉號 長春德盛和 柳河縣義興成 三城子六合號 蘆臺復慶昌

海倫府鮮發東 綏化府廣源棧 海龍府雙合興 呼蘭府同昌永 洮南府福順興 通化縣德盛號 法庫門忠興號 卜魁扎蘭鴻濟堂 普蘭店天益成 鎮安縣世興德 廣寧縣世興德 牛莊門德興永 錦州府景隆茂 懷仁縣興德東 新城府世昌恆 劉二堡復興隆

大連協茂盛 昌圖府萬發合 開原廣聚昌 鐵嶺天興亭 遼陽福春興 蓋州福盛慶 牛莊天合興 營口廣和棧 三河姘信合成 莊河德隆棧 大孤山長豐德 安東縣東益增 鳳凰城益增源 本溪縣東盛和

這個這個！
是這個！

四億萬人士
好用稱讚的
就是這個」

「双美人(クラブ)洗臉粉

凡臉上頭髮身体各部用本粉洗濯去垢增光其効驗如神誠爲二十世界[illegible]獨步之化粧品也怪不得比甚麽上等的洋香皂貴在好的多了

双美人 香粉 牙粉
總經理 奉天 寺庄洋行

養腎內補丸

定價
三十日分 金貳圓五十錢
十二日分 金壹圓十二錢
五日分 金六十錢

三十日分 一打 金廿五圓
十二日分 一打 金十二圓
五日分 一打 金六圓

▲延壽堂大藥房

總行 奉天鐘樓南大街
分行 奉天鐘樓北大街

人生於世以身爲主身體强則百事可作身體弱則一事難爲可見身體之强弱一生之榮辱係之矣所關不綦重哉然往往人多失於檢束或思慮過度心血受損或讀書過勞腦筋受傷或用力過分害及四肢或放縱情慾虧於腎水偏於此不求保養之方實難期有健康之一日本主人心存濟世不忍坐觀是以博採東西醫理悉心研究數載始得病是之眞諦遂一治[illegible]內補丸聊作救人之寶筏藉諸以供斯世也夫是藥均係眞正材料効力甚大有病者服之固有除沉痾之功即無病者服之當更臻健康之効如先天不足氣血兩虧神倦體疲腰腿酸軟胸膈膨脹脾虛胃弱氣短痰多勞傷失血下元虛寒陽痿不擧精薄無力手淫失精調養不良其他諸勞百損五勞七傷等症無不奏效如神諸不信者嘗之試知余言便之不謬也

▲各埠藥房出售

分行長春城內
分行大連市伊

●眞是衛生之寶 保身之鍵

仁丹 正爲國利民福之良劑世界上莫不贊頌

仁丹 則以所在神欽鬼伏效驗卓絕防疾患于未萌靈哉

●仁丹敢當泰山磐石 仁丹確紀茀祿壽考

●苟有意衛身人必須購服仁丹爲要有能預防四時邪熱補充氣血全球惟有仁丹矣

●價目
試服包 日金五錢
小包 仝 拾錢
中包 仝 廿五錢 (添呈洋銀藥盒)
大包 仝 五拾錢 (添呈裝銀藥盒)

各處藥房洋廣貨舖均行代售就近購取

東三省新聞

▲奉天▼

●歡送張上將軍者紛至沓來

鎮安張上將軍調任湖北所有歡送人員日內聯翩而至計所知者巡防營務幫統劍冠嗣錦縣軍械分廠廠長丁潔忱陸軍二十八師馮師長閻忱吉林參謀長張允孚東邊道尹方梅生遼瀋道尹榮叔章本溪煤鐵礦總辦趙燕孫葫蘆島開埠局長莫月樵新民縣知事廖彭耆平超信臣撫順表軼塵北鎮馬夢吉諸人一時蹌々濟濟大有攀轅莫挽狀况云（大）

●會議東省特別制近訊

關於東三省特殊省制之規劃討論甚久聞大總統因鎮安上將軍業已更任中日協約亦同履行故特此案提出詳加討論以便提前解決并聞已有大綱決定東三省之民政歸將軍兼任作爲特別省部并擬改鎮安上將軍省爲東三省總經署而吉林左將軍則改爲左副經略黑龍江右將軍則改爲右副經略署至巡按使則仍不更改其他各省仍適用軍民分治制擬即提交法制局遵照起草從速呈核云

●段將軍派來之軍隊

段香岩上將調任鎮安上將軍於日前派來宋參謀長及衛隊來奉已誌本報茲聞其派來之軍隊確數如下衛隊七百二十名馬隊一百二十名機關槍隊一百二十名軍馬一百五十餘匹機關槍六十桿現在分駐二十七師各營一俟段氏到奉再行指定地點云（石）

●張將軍隨員之確數

張上將軍赴鄂有謂將軍署全体人員調往者有謂帶往一部分者傳說紛紜莫衷一是日昨確實調查不過帶往隨員十數人餘者張將軍在京時已面荐段將軍留用以期政務有所頭緒茲將隨員人數列下（一）張成秋參謀長（二）軍法課長錢宗昌（三）軍需課長葆鏡泉（四）參謀白運昌（五）屠趙韓三顧問（六）西豐帮統劉冠卿（七）衛隊長及衛隊（八）僕從及其家屬（申）

●警察廳長有更動消息

張按使更動之風說如果成爲事實各機關人員當亦不無變更據聞警察廳長宋凰林呈請辭職已有允意所遺廳長一席段香岩將軍在京時保薦宋參謀扶贊一俟段氏到奉即可發表云（石）

●軍政兩署之大恐慌

自張上將軍去奉段香岩東來三省制將有一大變更鎮安上將軍署只得兼任遂致打銷軍民分治前制因而一般老差兩署人員近日亦無不異常危懼甚至有運動他就者惟苦於各機關均屬人浮於事亦免所如輒阻逐日若坐針氈不禁爲宦海浮沈者嘆（甲）

●物色參與籌安會人才

軍政兩署得北京籌安會來電選派代表赴京與會聞張貞午按使以事關重要現正就各方面物色相當人才以便選派又一消息將來擬舉袁潔珊參政就近担任云（仲）

●設立警務處之先聲

政府爲圖地方警務之整頓於各省設警務處以爲統轄全省警務之機關日前已將警務處長職任並預保辦法擬定通行各省行政長官按據資格預保相當人員以便存記備簡茲聞此項警務處政府係就各省情形酌爲添設並非一例設置南滿因中日雜居奉天吉林兩省警務之積極整頓實爲必要已決意先添設奉天吉林兩警務處一俟擬定適任之人員即行發表並聞南京警察廳長王桂林已經預保合格有將簡任奉天警務處長消息（切）

●鐵路之進行情形

興京撫順縣之輕便鐵路於去秋經該兩縣紳商發起由將軍府諮議官張煥相提倡招募股款頗有進步將擬定章程咨請交通部派遣劉命專林技師來奉從事測勘計路綫延長二十六英里共需工款小洋五十萬元惟以路股尚未募足故未能及時開工在興撫輕便鐵路公司籌辦處又稟請省長謂路款已均招齊分存於中國銀行及官銀號一切應用材料業均購備齊全定於九月初開工除請札飭沿路各地方官派員會同勘明地段分放民人應領地價外並請轉咨交通部備案以便如期開工云

●●●●西海鐵路

▲西海鐵路 前清時即有人發起已經稟請官家允准派員測勘其路綫經過昌圖西豐東豐各縣以達海龍全路延長四百餘里估定工款五百七十餘萬惟因開原各縣爭執以開原爲起點與南滿路孫家台車站相接而鐵嶺各縣則起而相爭斷々以保守利權爲言力爭以路以通營口不但可挽回利權並可以振興航業且有新民營口等縣從旁贊助鐵嶺協力互爭兼以工款過巨招集維艱以致停議現在又有開原海龍西豐東豐四縣原議修築鐵路發起人等來省與資本實業家鐵路機器廠主人孟福安相聯絡集股復修開海路以利交通而挽回利權並有勸業銀行發起人王承堯亦願意加入因中日新約施行在即此路與滿蒙利益大有關係興修一節爲刻不容緩之舉惟以招集股本緩不濟急已籌定由勸業殖邊興業交通各銀行先行分別借墊以應急需而便從速進行於路之全部產業及各驛之商會爲擔保已將所擬章程辦法擬情稟請巡按使鑒核示遵倫蒙照准該鐵路工程可以速觀厥成

●徵收屠宰稅之獎勵法

政府以曩者制定之屠宰稅久經公布然至今尚未開徵於國庫收入殊有影響茲將通飭各省財政廳轉飭各縣限於九月十五號以前一律開徵并爲獎勵征收起見特規定七成報解方法其大要如下（一）經征總額以百分之七十報解國庫（二）費征總額以百分之十充省署行政費（三）經征總額以百分之十五提充行政費（四）經征總額以百分之五提充經手辦公及滙解費云

●周仰菴來奉之位置

張按使更動一節事在必行各機關人員亦當然有淘汰者聞財政廳長一席段氏來奉時大總統已面荐前清軍機張之洞之子張道生棧任已誌本報茲聞政務廳長一席參政周仰菴最有希望或云警察廳長將屬之周氏二說未知孰是姑誌之以觀將來（申）

●燒酒商反對公賣風潮漸息

奉天全体燒商前因反對煙酒公賣一事特集合各燒鍋主任人設法抵制以爲不能達到目的全体罷業勢頗洶湧現由經商務會調停風潮漸息前之反對者今已贊成矣（確）

●●●●會議派員來奉之先聲

據京函云大總統於二十七日午前在春藕齋外交討論處召集徐國務卿左右丞各部總長特開外交會議據聞係爲商議履行中日新協約分由外交內務等部特派專員會同奉省特派員定期在奉省與日本領事等員議商分照議定書條文實行之次序其特派員定於次日呈覆以便前來云

●●●●●商工會歡迎段上將

工商兩會聞段上將軍調任奉天厪次開會籌議歡迎當議決由工商兩會選代表十人赴京奉車站預備迎接復推舉商會總理孫百斛工會總理薛永來偕歡迎總代表以總理歡迎事宜云（確）

●●●●特設農墾局草案將交部議

聞政事堂會議之預議案內有法制局厘訂東三省特設農墾事務局之條例草案一件議於日內呈請大總統鈔交外交內務農商等部速議呈覆云

●●●●法署將設譯員

法界消息高等廳沈梁兩廳長以中日雜居履行在即兩方面難免發生訴訟事件現擬每廳添設日文譯員一名專爲關於中日人民訴訟時繙譯之用現已與巡按使磋商就緒擬委任東瀛法政畢業人員充當云（冠）

●●●●●教育界獎案將發表

張貞午按使獎勵各學校職教員遵照教育部年功加俸章程已將應行獎勵各員查核的確外獎徽章亦經製就一俟內獎各員奉大總統批准即行發表云（仲）

●●●●檢定尾聲

檢定小學教員各科試卷業由教育科覆核分別等第印入公報訂於二日發表惟將來未經送考之各縣於年終仍須補考一次至距省較遠之地方則由委員會派員前往舉行俾免各教員耗費川資以示體恤寒畯之意云（仲）

●●●●●縣知事將有大更動

此次段將軍來奉大總統即授以軍民大權凡係貪官污吏以及不稱職之軍民長官嚴加淘汰以整官方並聞其於日前出京時內務總長朱啟鈐挑選資格較深之縣知事二十人交段氏酌量任用云（申）

●●●●●本溪報告勦匪情形

按署據本溪知事舉維垣報告該縣匪勢披猖自經陸軍二十七師張緒武團長督率所部在縣境邊溝等處擊敗蘭匪前後斃盜四十七名擒獲五名打下賊馬十一匹得獲槍械子彈頗夥現在餘匪逃竄一空等語張按使極爲欣慰當批令仍飭團警加意搜勦毋稍疏虞而大批保案又將出現矣（甲）

●●●請開金鑛

興京一帶五金鑛產豐富在前清時惑於風水謬說禾克籌力開採現因迷信排除一律弛禁故有遼陽富紳李卜枚等約集實業家數人醵貲十萬擬在該縣大迪溝石淵溝兩處報採金鑛已稟准財政廳具查與清室陵寢無關現在李君等住在愛國飯店一俟頒發鑛照即行帶同技師東上云（大）

巡按署東見錄（八月三十號）

公主嶺交涉員朱斌堃 代理昌圖縣知事雷霆 分奉知事張重光 分奉知事黃硯田 東豐選舉所長陳亮功 盤山放賑委員陳蕃皓 海城縣知事廷瑞 以上均見

奉到保獎飭知陳德裕 李元秉 江蘇 勢改縣業王積昶 以上稟安

●●●●●調查飢民實邊

張貞午按使查各屬災黎賑濟之不勝賑濟欲爲長治久安之策莫如移實東蒙既充邊荒且資救濟惟究竟該蒙能容若干飢民並飢民之願遷者共有若干非雙方調查實在難期進行是以張按使電令洮昌道尹王耕木查覆一面行知災區各知事認眞調查報告以憑核辦云（大）

●●●●●調查實業學校章程

張貞午按使頃接農商部來文略謂部設之實業委員會現願調查全國實業學校之章程以資考鏡應請就近搜集云云當經該按使通飭所屬速將境內所設之甲乙種實業學校一切課程章程詳細調查具報以便轉行報部云（仲）

●●●●●派員調查屠宰捐

財政廳長實季友氏以屠宰捐亦係收入大宗近據報告各屬歇場每有大頭小尾之弊實屬場稽查疏懈而禀照由本廳派員責成查驗殊於捐務進行有礙故日昨派委某科員前往各場實地調查以便整頓云（冠）

●●●●●試驗委員會規定積分辦法

學生試驗委員會會長謝蔭會氏以該會爲舉行本省學生畢業試驗復試調致及他項特補致試而設所有致試學生分數亦不得不先行規定以資標準聞其積分辦法有伍（甲）凡代行畢業試驗之各科試卷所定分數作該科畢業試驗分數準作復試試驗分數（乙）如各該科目于致授完竣時業已舉行畢業試驗則該科試卷所定分數僅作爲復試試驗分數（丙）每學科畢業試驗分數與平時積分參核合算後再與兩各學年每學科成績分數相加以學年數除之爲各學科畢業成績分數（丁）各學科畢業成績之總分以學科數除之得畢業成績之平均分數（戊）各學科復試試驗之總分以學科數除之得復試成績之平均分數（己）畢業成績之平均分數之二倍與復試成績平均分數之和以三除除得成績總平均分數（申）

●●●●●調查員辭職照准

將軍行署調查事人員金我呈請免去本職業經照准遺席俟段上將軍到奉再行委任云（石）

●●●●●賑糧准免捐稅

聞張貞午按使以奉省此次水災孔鉅所有賑糧全賴接彼注茲惟關河過渡例有常征應念此粮係出賑貸應行豁免容俟賑務稍鬆再行征納分咨財政部及北京稅務處去後現聞准覆照行並須給發派出運購員護照並各關卡文行員杜儁冒而昭鄭重云（甲）

●●●●●法校生覆試畢業

公立法政專門學校法律別科第三班生於春間畢業應即歸學生試驗委員會覆試後以關校長畢忱請求展緩暑假後實行現已屆期故該會函知于九月五號試驗該班學生當遵校令紛至沓來應集省垣候試云（甲）

▲海城▼

●●●●●巡防隊擊匪確息

邑北千溝村二十二日突來胡匪一百五十餘名其匪首爲劉海德徐雙山等由遼界七嶺子綁去人票折而至此適經駐海巡防馬一營李哨官印卿李哨長福亭率領兵丁前往勦捕該匪末敢與敵竟由該村向西逃去防軍尾追至單家窩鋪村東該匪拒捕開槍對敵一時槍聲隆隆村民恐惶乃防軍僅有二十餘名奮勇前進打下七嶺子人票一名說項人一名擄跟該匪毛槍四十餘顆此後胡匪受傷者八名斃者一名防兵受傷者二名云

▲大連▼

●●●●名將之新詠

日本大島將大近日作歸隱林下絕句一首云四十餘年一夢中聖恩無報國無功醉花吟月非吾願塞壓匪躬志未終細繹詞旨其對君國之情尚有眷戀之意此詩係其函寄各友以明歸隱之近況云

▲安東▼

●●●何局長晉省

沙河木稅局局長何子璋君日昨接到張上將軍來電作速晉省該局長即於二十五日晚乘坐南滿瀛車赴奉誠以張上將軍不日赴鄂該局長與上將軍有葭莩之親自應前往送行也

▲法庫▼

●●●●陽長擊斃匪首

保衛團遊擊馬隊隊長張鵬翱自青紗障起以後不時赴鄉遊擊日前又帶隊往西南鄉一帶勦匪將至西南區界適有馬步匪徒二十餘名彼此開鎗接仗由早六鐘起至午後三鐘止該匪首朱洪志報字四海鐵嶺八乃率賊由丁家房申敗逃與隆玉村隊兵尾追兜勦將朱洪志等三名均鎗斃並獲七密里九鎗兩枝自來得手鎗一枝被胡匪打死隊兵二名該隊長張君將擊斃盜首之耳並所獲鎗枝一併送縣核辦云

▲長春▼

●關東都督來長

日本關東都督中村雄次郎于昨日早六時二十分鐘專車到長寓在大和旅館一時領事及警署守備隊併南滿各界人員至站歡迎聞擬在長埠一帶巡閱畢定于次日赴吉云

●巡按使過長誌

前巡按使孟秉初將交代辦理清楚後由吉回京原定二十八號早十一鐘到長嗣于晚間始到當在吉長道尹署內晚餐是晚十一時換乘南滿車赴奉再乘京奉車入都云

▲吉林▼

兩大案之眞相（續）

（甲）收買非法　凡物供不及求或求過於供價自昂騰反之供過於求求不及供價自低落皆物之情莫或能易收之自有良法何必拘執其買買之則漲漲亦害農以弊治弊亦何云及彼乃不知徵貴徵賤之道竟舌漲從事其失也亦宜

（乙）收買非時　志在收買並非必用收買非急豈必爭貴彼收買於此物價昂之會愈買愈昂愈買其非時能不敢哉或曰彼六百萬應收四千二百萬卒只收回六分之四者皆原於此

（丙）先私後公　當彼收買議定之先將軍巡按衙署中人傾篋倒筐悉力圖存蓄事機一洩緘口莫秘外間紛紛買置居爲奇貨故臨買時價已高起彼中人乃因高獲利快意一時如虎之獲食然

（丁）因小誤大　彼中人資本雖多要不及巨賈豪商之厚故被買而存之以邀利者薄而少奸豪富室買而存之以邀利者厚而多蓋一知機而後賣一不知機已先賣故也

（戊）當事非人　以如此巨數作如此要事宜如何擇清廉介直之儕而孟使所用率多慧黠狡健異常之徒根株附麗群狠恣慾孟使既駕馭之無方又蒙蔽之備受此爲最大致敗原因說者謂彼耗巨款以肥奸蓋即指此又聞中國銀行當時賺銀不下百萬中飽冗費之餘猶以四十萬贏利報部夫既是收回應不再賣有若許贏利益見收者自收賣者自賣上下相貪安能有濟明眼人蓋已洞徹內容矣

▲黑龍江▼

添設鎮守使誌聞

政府頃擬整頓邊防固守國疆起見特於沿邊一帶添設鎮守使藉資控制日前添設寧阿伊及延琿兩鎮守使即此物此志也近以黑龍江全省毗俄蒙轄境遼瀾若注重邊防實有添設鎮守使之必要已擬設愛琿及呼倫兩缺一俟朱鎮安右將軍在京商酌確定俳擬定適當人員即行發表云

雜報

▲奉天▼

女學校籌款餘聞

大南關義務女子小學校二十九日在慶豐茶園演劇籌款已誌本報茲悉是日全体學生均到戲園相觀戲諸君敬謹致謝並由小學生中挑選四五名演說此次演戲之宗旨並謂小學校與國家教育前途之關係侃侃而談極有次序以十三四歲之小女子而能如此演說無怪全場中拍掌之聲恍如雷動也（確）

催送保衛團員

保衛團員講習所所有第一班學員業經郎克莊所長督分教員等於上月二十一號考試畢業交回各屬優加任用以期團政起色其第二三班現在暑假期滿正好賡續辦理故由該所長稟請張督午按臺查照前額催令各道尹轉行屬縣一律續送來所以便開學云（甲）

悍犬咬人

小西邊門外十間房某號日商鋪所畜之犬屢次咬人日昨某報館夫役王某送報經過該犬以其形跡可疑出而撲咬致將王某腿部咬傷數處鮮血淋漓後經該舖日人瞥見除將犬用繩綑住外即將王某送至滿鐵病院治療云（石）

房倒傷人

有金某者由海關人早年攜妻來奉生有子女各一現在大西關下頭租得何姓房屋兩間開設小雜貨舖爲業日前晚間正值大雨滂沱之際忽然樑柱倒落將老幼四人全行被壓幸經鄰右周某聞聲赶至呼喚多人始行救出雖未殞命然已均受重傷現在均抬送某醫院療治至能否保全性命尚未可知俟訪再誌（冠）

妓館匿匪

娼妓館本爲藏垢納汚之所游客往來至爲複雜爲妓女者以金錢爲目的亦不能顧及其人之爲良善與否聞九門外四等妓館三喜堂妓女桂紅窩藏匪人每晚幽會浪擲纏頭值此青紗障起胡匪充斥之際若不嚴加查察養成亂階治將誰任（冠）

男女相悅

小東門裡住戶劉守仁認買小德爲義女時相往來內外不避久則小德遂與義妹小連通姦劉某家中竟不察覺日前劉氏因事外出二人又作陽臺夜其母回家撞見立將小德逐出乃小連戀姦情熱竟於日昨找向小德雙雙逃逸不知其所云現經其母託人四處尋覓但不知能珠還合浦否（冠）

死而復甦

城南五十餘里某屯王姓老媼年近半百患腹痛症已有年餘雖百醫調治卒無效驗日昨舊病復發猝然斃命其子王有乃購買棺木預備盛殮不意棺木送家該媼竟復更生其子王有遂喜出望外焉（石）

誘妾淫行

大東關華家胡同迤南曾姓家有一妻一妾妻柳氏懼夫威儀不敢如何惟每親夫出必僞意放縱小星與人奸通迨妾果同鄰子某有染該氏且讓屋以居庶室不知其心存叵測遂任意宣淫至其夫回家查知欲嚴加譴責柳氏乃謂爲妾者何有好東西等語以諷刺之曾某益怒不可遏肆虐弗堪柳氏之計眞險毒哉（甲）

賣煙被逮

大西門外平康東巷李某冒稱盧姓丁在烟禁森嚴之際胆敢彰明較著大開烟館供客吸食不料爲就近警署查知於日前逮捕十三人帶署轉送總廳聞各罰工十日或十五日不等昨始有取保省釋者（大）

▲遼陽▼

弄槍斃人

本城西門裡某崗警前日午前十鐘時因出恭將槍置於崗位某商戶門首適有該處高姓玩童乘間拍弄以致失火將該街賣刷床子主任年可十五六歲者彈傷甚重當抬至日本醫院調治竟無效驗昨日斃命當經尸主起訴於地方廳檢驗如何判斷容再續訪

▲營口▼

大開寶局

青紗障起胡匪盛行警防各隊四出剿捕日形忙碌不法賭徒於是乘機設賭毫無忌憚聞邑西柳木溝住有許某者久設賭局抽頭漁利乘此無人過問之時機大開賭場終日大呼二來打腰（寶局名稱）招集一般無賴浪子往來如蟻有地方責者其亦有所聞否

督察長防範周密

勤務督察長張貴良因各縣匪報劫際此匪患頻仍之時難免不來營埠乘機思逞特派勤務員王步華夏永修劉秉魁等偕同幹練長警將埠內客棧伙房土娼以及僻靜之處着意搜查遇有行跡可疑者詳細盤詰現在帶廳訊究者每日不下八九人

隊長受賄案判決

偵緝隊隊長張鼎新被商人周世五控告該案現經判決徒刑二年零八個月一等偵探譚鵬亭亦順序判決六個月嗟嗟與張氏同病者聞之其亦恐懼否

▲牛莊▼

匪勢猖狂

鎮北大高力房濕香湖等處胡匪四起擾害治安現又有巨匪劉海德徐雙山率領大幫胡匪一百四五十名昨聞在北狼窩一帶盤居據該鄉村民報告該匪勢甚洶湧牛鎮軍警聞耗戒備晝夜嚴防以保治安云

鄉學荒涼

本鎮西北各鄉小學校暑假已滿多日各學生多不就學皆因今夏雨水爲災人民困苦頗難謀生尚且不暇雖令子弟就學因此各鄉學校其生徒甚形寥落云

北京風化之整頓（北京）

京師自花雲閣大鬧中央公園後內務部於是有整頓風俗之令下方今風俗頹靡一味放任相習成風勢必無所底止內務部職司所在誠有不能推諉者除已限制妓女游園及另出布告勸令良家婦女改易服裝外頃於整頓風俗事項又決定數端已令飭警察廳按件執行

（一）對於坤伶方面　坤伶曾有禁止操淫業之令然不過名目上之具文而實則秘密結合者斷難盡防唯表面上若故爲奇異而不可不予以取締昨已由廳傳知正樂育化會及各班園主所有坤角服飾不得故爲奇異或特別艷抹種種不男不女情形一概嚴禁否則予以特別懲處並停止其演戲

（二）對於婦女方面　良家婦女與妓女其服裝昔本有別近年以來互相仿效以致竟難辨認查舊制妓女與良家婦女之分別唯在裙子之有無故已令由警察廳傳令各居戶所有婦女除旗裝一派着到底長衣外餘則均須繫裙若妓女則一概禁止繫裙如希圖混雜准予違警論即行驅逐

（三）對於學生方面　學生爲社會之高尚人格其自知尊重者固多而近年一班少數人竟奇裝異服多効女子裝束風俗之害莫此爲甚且有女子變易男裝在外議會之事除由教育部及學務局通令各校各宜自重外如再有此等情事經過街市或違法被逐均照原律加一倍科罰並行知原在學校革除示懲

（四）對於商人方面　比年社會競尚浮華竟致奸商種種伎倆層見迭出業已咨行商務總會派員接洽約於飯莊菜館戲園茶樓市塲均有所取締除警律應照舊執行外並另於以上諸種營業另訂管理詳章取締俾於首善風俗或竟有所轉移云

蕪湖土販失去一宗大財（安徽）

蕪湖土販前因稽查嚴緊妙想天開傘柄枕頭無一非藏土之具雖走私之法愈出愈巧而緝私之技亦精益求精以是每次上水抵蕪水警輒有所獲土販遂改絃易轍仍通輪船水手於上水輪船在新溝以下將土用新棉花包札拋擲江中拜賄囑划船在彼守接（按新溝以下全係柴洲地方荒僻亦無水警駐守）日前某輪上水恰值北風怒吼江濤壁立划船未往守接該輪未便將土帶蕪仍匯前例拋擲致被江潮冲至曹伏洲柴灘擱置事後被陶姓划船撈獲未敢隱匿當至該洲南岸四合山水警砲船報告由該汎朱汎員邀集當地士紳公同啓包折視計共十八包當面交清楚由水警分局親送至皖省水警總廳存儲

秀才教孔孟書者殺（福建）

永定縣知事孫麟閣因鼎豐稔市勘墳伸士吳某家墳砍伐樹木李家出阻稟訴諸官孫內詣稟傳見紳士有謂樹木乃水口公立不可砍伐遽爾砍伐恐釀大釁孫立即欲將李紳押留村衆不平環而號嚷孫始釋去此某生自未被殺以前之事也然而同日即有警兵數名沿村而行所過水口上杭縣之地界恰月前存邑庠李某自教家塾警兵斥其教舊經書之非李怒其無端干涉警兵回公館報官孫知事立飭警兵偕李帶來欲責以教私塾之罪李云所教者兩子四侄俱自家兒童並非學校官詰以違章李云無力設校孫知事遂押李庠且云有盜禁匪激得李家村衆大怒環而閧官孫遂遣勇丁到永定調派內籌備隊及外警備隊各四十名而赴豐稔市村衆益憤大肆鬥詆李庠不受警兵侮辱竟以便之腹剖刀割裂腸肚流出越二日死矣現在杭縣知事已電巡按使而李姓又嚴控永定縣知事隨帶之賴毓川請一切日前已有長汀縣之警兵三十名派委來永定縣城內保兒矣

▲大連▼

視融肆虐

本埠自入秋以來天氣頗覺乾燥祝融易於爲災昨日午後四句鐘時愛岩町內突見黑煙上騰火光冲天後知爲天順棧棧房失愼一時水會消防隊警察等人聞警蹤至水龍水車立至圍繞一週齊力救助至六鐘時將火撲滅燒毀瓦房十餘間貨物被焚者價值約在三千餘圓云

搗毀戲園

昨日午後九時突有暴徒二十餘人闖入保善茶園手持棍棒胡打一陣園內執員使役多有被其毆傷者座客之被其誤毆者亦不乏人聞戲園內之玻璃茶碗茶壺等項均被搗碎該園當用電話報知警察署集多人將茶園門首圍住進內捕獲六七人帶署訊辦餘皆逃散其當場被捕者聞其中亦有座客以後不知如何了結查該茶園被搗之原因有二（一）該園役過有衣履不佳之客輒不妥爲招待（二）福昌公司之傭工人每聽戲時所出之園費多係日金該員役輒不加數因此兩種原因久已惹一般人士之公憤故昨日鬧事者聞係福昌公司之傭工同盟多人興隊行此暴舉聊作報復云

寶局騙人

本埠有一種無賴子弟每日三五成群會集於西崗以東之大道傍擺設紅黑寶希圖騙人昨日傍晚有兩日人慢隨其詭計輸錢四五圓旋被日人看出破綻與彼爭論彼輩自知理屈舉足逃奔日人隨後急追追之不及擬擊石擊之末及擲石早被彼等先發一石擊中該日人之腮部日人大怒返回原處疑傍觀者均屬彼輩同夥者遂爲之毆扭刺刺之不休嗣後如何了結不得而知有警察之責者盍取締焉

▲黑山▼

糧價回落

本邑自鄭曹知事諭禁食糧出境後農商各界之儲糧者逐漸將糧出售價亦回落秋米每斗定價洋一元三角半至舊曆七月十五日每斗回落半角查其原因蓋轄境東南兩鄉地勢極窪禾稼被水淹沒食糧騰漲而西北鄉盡屬膏腴雖未西成終有十分之望因此糧價迭落云

委任保董

黑山南鄉保衛第二團業經組織就緒經村衆公舉李濟華充任該團保董以資襄助已由曹知事發給委任狀矣

綁票勒贖

八月二十四日有股匪三十餘名在本屯西北元寶山屯搶去騾馬十三匹財物各件並綁去人票郭懷忠李士恩二人聲稱非千元不准回贖並要八門裡及毛瑟各八桿該匪現在邊外娘娘廟一帶紮居候等回贖昨經偵探報知穩所長立派巡官趙升九帶馬警二十名前往該處攻擊云

▲鳳城▼

幫審員請假

縣署幫審員徐斌原係法政畢業生到鳳任事尚屬和平近因金知事交卸該員稟請長假已邀允准以故沈知事到縣民刑詞訟悉歸自理云

▲安東▼

路劫被獲

本埠某鄉前因時有攔劫行人之事茲經該區警士協力緝拿于日昨捉獲胡廣慶孫振慶常景山三犯並起獲手槍一杆當即押送來安送交縣署程知事當堂提訊供認不諱飭令監獄看押按律懲辦云

請求離婚

民國成立後人民智識雖無甚進步然皆知自由二字縣前街妓女康四係莊河縣屬大孤山人年在三十四五生有一女以其已自幼配夫茲於如此該妓深恐日後難以度日擬乘此時机擇一相當之人以期偕老呈請法庭自由離異至如何判斷俟判決後再誌

漂流男女屍身

現値青紗障盛盜匪出沒無常截路殺搶之案時有所聞日昨復見江中漂有尸首二人一男一女用繩綁縛一處被韓岸朝鮮人撈獲當時掩埋伏查此等案件非圖財害命即係姦淫起意雖非奇異新聞要亦不常見之事實

▲鐵嶺▼

謀害人命

邑北山頭堡村北倒斃無名男子一名業經該村村董詳報縣公署派警察所長蘇耀庭帶同刑件往驗已誌本報茲經蘇耀庭所長驗明該無名男屍確係先用刀砍後用繩勒咽喉身死正檢驗間有開原管界中國居民孫福珍向前認屍聲稱係伊姪孫連奎日前赶牛驢各一頭出外牧放至晚未歸四出尋找僅得牛隻驢與伊姪孫連魁未見蹤迹適聞山頭堡村北有無名男屍即來認看確是姪孫連魁之屍不知被何人謀害身死正訪查間聞山頭堡某甲買得宋玉林毛驢一頭伊遂往看毛色口齒與伊家毛驢無異想毛驢即係宋玉林賣出其姪孫必係宋玉林謀害懇祈追究等情蘇耀庭所長立即派警將宋玉林拿獲帶至事務所究辦云

鄉學失竊

邑東僱陣堡公立兩等小學校日前夜間被賊撬窗入室竊去某教員大衫並操衣等項及至知覺賊已無踪後訪知係該屯無賴某甲之所爲未悉如何追究云

盤詰奸宄

昨晚八鐘餘東關聚昌大胡同有姜某者肩抗木板數塊行走慌忙甚爲可疑被一區崗警侯武年瞥見向前盤詰姜某言語支離將其帶區經顏也愚區官訊問該犯供認由東關韓家窩來等情不諱該區官當將木板飭失主認領一面將該竊犯姜某送事務所訊辦云

合謀搶劫

日昨有外縣人閻某者在警察二區報稱因赴法庫偕三道街魁升店內住客孫某代抗行李詎料行至邑西鵲雀庄子附近孫某將其抱住又由高粱地內跑出二人各持短槍將其綁上隨帶衣服銀洋等物盡行搶去搶完三人一併逃逸懇祈查緝云云

▲農安▼

乞丐熱心救國

農安縣民王才年屆古稀煢苦無依日以乞食糊口星期五日赴本邑儲金分會儲得小洋貳角半並登臺演說言極沈痛聞者無不下淚後又在各處提倡救國儲金云

斥革巡長

農安警察中區第一分所巡警捉獲強橫不點路燈者三名帶所報告副巡長于某不能擅斷轉送管第一區代理區官李傑臣按違警章程罰洋三元以儆將來而于某嫌罰金大微直言質辯觸代理區官之怒謂其目無官長即欲斥革因區官未回區據稱兩日始回區官回區即行斥革令第一區巡警關某前往接充云

▲長春▼

縱犬傷人

邁爾一區後門外有水泡一個其北岸姓家養有惡犬數隻每有咬傷行人之事該王姓絕不禁閉若遇有打其犬者乃約人爭論昨有秦發福攜帶粮走至王姓門前未及防範被該惡犬躥出咬門將腿骨嚙斷倒當時咬傷腰腹血流不止該姓並不理睬係該人勸該夥回鋪作罷治或不至有害性命據其門前馬路工人云此犬每日必咬傷行人三四次該管警察爲其奈何勿禁

學校愼重招生

巨商王荊山自備巨款設立義務學校詳誌本報推原王君立學之意原爲貧家子弟無力求學者而設是以趙子明校長貼此意凡有學生來校報名者逐一考詢其有無在他校求學以防其厭故喜新起至入校以後仍詳細調查一經發覺立即革出誠可謂愼重教育也矣

妓界發起啓明會

頭道溝日站支那料理事務所所長于魁君提倡花界閱報當經四玉班佩卿東鮮卿諸女史贊成並議及花界同胞各宜閱報增進其智識因之成立一會命名曰啓明會取其啓我文明之意云

批示

▲鎮安上將軍署批示▼

見習軍官田雨時等批　稟悉此項七載薪津應由七月份起支已於八月份飭將發交該師領訖仰即知照此批

▲巡按使署批示▼

具稟人王文煥　稟悉該民等與孫某三因債涉訟既經高等審判廳飭莊河縣知事審判該民等自應迅赴該縣投質毋得來署瀆控不准此批

原具稟徐忠志　案經批銷何得復行瀆稟惟據稱該佃并不欠租業與該地戶校賀明經熊岳防守啓復事務所有案究竟是否屬實仰該尉迅即秉公具覆核辦此稟抄發屯批

具稟人包玉峯　稟悉查該案前據莊河縣知事詳報到署當以所控情節甚重且均指有事實批飭傳案嚴押分別傳訊訊究按律擬辦具報在案據稟爾伯父包呈垣能否遞押保遲批辦理尚無不合至稱訴各節應候該縣訊明具覆再予核辦此批

具稟人黃文凱　稟悉查警察機關現在人浮於事無可位置該生前既分發遼陽縣候委應候該縣遇有警員缺出酌量任用毋庸躁瀆此批

原具稟人劉全福　稟悉該民與劉硯田因地涉訟既經高等審判廳判決確定斷變遷龍縣執行何以兩月有餘該知事延不迨辦殊不可解究竟有無別項糾葛仰該知事迅即查明核辦稟覆毋此批副粘附抄件併發

日本郵船會社滊船廣告 由大連埠頭赴

三河丸 九月八日(陰七月二十九日)往大沽牛莊
□榛丸 九月八日(陰七月二十九日)往門司神戶橫濱

[illegible]本船限期開行有客請至本所購買

日本郵船會社代理店 三井洋行大連支店 電話(三一〇)(四六〇)

本報招募分館代派處廣告

啓者本報自出版以來歷數年之久而言論純正事體精詳已爲遠近各界夙所深知無不欲購閱本報以廣見聞也故今本報擬欲再施擴充銷路特謀現未設立分館代派處各地另行招募藉便利僻塞之地均得易於購閱如有熱心公益願代提倡本報欲任下列各地分館或代派處能先自出就近妥實承保者請即通函或親來本館面訂一切可也茲將未設分館代派處各縣開列於左

京 義州 金州 復州 寬甸縣 奉化縣 呼蘭 五常縣 興 [illegible] 安縣 臨江縣 盤山縣 柳河縣 彰武縣 懷德縣 洮南府 西安縣 安圖縣 撫松縣 鎮東縣 開通縣 長白府 安廣縣 鎮南縣 靖安縣 [illegible]

本報營業部啓

眞僞宜辨

本行製造油漆選上等材料[illegible]爲記遠近馳名銷路極廣不料[illegible]石島恒盛泰船戶[illegible]販運劣貨冒充本行牌記售給[illegible]本行[illegible]知調[illegible]實其筒式及牌記與本行[illegible]此奸詐[illegible]殊與本行營業大有[illegible]究辦以儆效尤[illegible]諸君到本行[illegible]受人欺[illegible]駐安愛體分司分行謹白

東三醫院遷移廣告

啓者本院自設立以來十載於茲凡來診病者無不審愼用事一察病源一經治療無不愈病除而蒙各界之信任得以日漸發達茲緣舊址狹窄不足以酬諸君子玉臨特於日前遷移於舊址之北首西洋井胡同路東大門內知豪光顧請移玉本院可也特此佈聞 [illegible]相左

俄商秋林洋行

啓者本行由哈爾濱分設在奉天鼓樓北大街路東所有貨物零售批發並訂定期隨意今特由本國運到各種頂上毛氈 大哈拉 青口絨 斜文布 機布 雜色印花布 合斜子布 地氈 漆布及鐵頭 頂上香濱 各色洋酒 食物 白蘭地 飯[illegible] 真正美人牙粉 羅紗 各香皂 雜色香皂 各樣香水 蜜油 洗臉具 五金鐵器 開塞 犁杖 裁縫機器 木匠應用器具 廚房木鐵傢具 皮底 皮漆 皮套靴 各樣紙煙 磁器 花素茶呼杯盤 一概俱全 其餘洋貨 物不及備載 一所用物品無一不備新到 雜色漆油各種 新中外紳商加備垂青一切價目無不格外克己 恐未周知特此佈告 中國電話二百九十二號

吉合公錢店

本號開設在奉天大南門裏路西 兌換洋圓銀兩 各埠銀行鈔票 北京天津上海等處銀圓銀兩 兌匯票 匯電匯

無不捷便有向該處匯兌者請移玉敝號面議匯費務必從廉特此奉佈

中國電話一一九八號 日本電話四十四番

中日官署認可 紅色戒煙丹

斷癮靈藥 百病俱除

效能價格

戒除鴉片嗎啡各毒 善治男婦老少胃腸疼痛氣虛血損體弱神憊咳嗽氣喘腎弱精遺遍身麻木并婦女月經不調等症其效如神

大包	一元	百二十丸
中包	五角	六十丸
小包	二角	二十丸

外城購藥先寄藥價郵費由本房自備

總發售處 奉天十間房大街路南 光祐大藥房 電話三百七十一號

分行 大連監部通一丁目

各埠均有代售店

橫山醫院

醫院長 日本陸軍三等軍醫正 正六位勳四等功五級 橫山禮之

本院新設病室尚備患者隨時入院醫治

奉天城內鐘樓南 日電話六四七番

科埜洋行

新到貨物 亞鉛(五匹壓 平板)鐵、洋釘子、紅銅、黃銅板、金網、機器油、車軸油、洋漆油、黑臭油、金櫃(堅牢精美之金庫)磅稱(最良之衡器)等

各種機械 建築材料 直輸入商 科埜洋行

奉天大西關(日本電話七二番)

天禍新民大水頻仍 災鴻嗷嗷激勳巨公 慨施鉅欵救我民生 謹登銜欵敬達謝忱

計開

二十七師張師長 助賑小洋壹萬圓

黑龍江朱將軍 助賑小洋貳百圓

日商三井洋行 助賑小洋一千圓

新民縣知事廖彭率同農工商學各界代表災民叩謝

健胃 太田胃散 壯腸

本堂虔製胃散實係家傳秘方屢試屢驗奏效如神苟重衛生諸君常用此藥可也須於飯後服下必能尅化食物壯胃補體

本散專治脾胃虛弱食飲停滯呑酸嘈雜胸腹鬱悶或多食油膩生冷宿食不化攻衝作痛口吐清水胃酸氣速聲不止或口臭難聞夜臥不安口角流涎臟胃極諸痛兼能解酒毒併治船暈嘔吐水土服等症有効驗不拘男婦老少俱用此藥一服一匙放在舌上溫水送下則二服即愈凡十五服以上減半分服七歲以下再減半或用熱泡水送服如遇重症每日須四五次送服無不奏効眞養胃衛生之至寶也

每罐價銀

極大	(廿一天量)	日洋伍角
大	(十二天量)	日洋參角
中	(七天量)	日洋兩角
小	(三天量)	日洋壹角

經理批發 大連浪速町三丁目 日本賣藥會社支店

天下一品老牌 太陽啤酒

老牌太陽啤酒歷有年矣本公司釀造精良汲引蓬萊等甜上山泉揀選名區油麥加配各種[illegible]色清味純歷洗不變芳香馥郁甘淡適口飲之有益於衛生滌熱開胃滋補氣血實爲養身之[illegible]

此番更名係因在中國南方一帶原用今名故改從一致以圖便利至品質則仍與從來相同且更加細[illegible]即請顧是幸

大日本啤酒公司

總經理 奉天十間房 盛進商行奉天支店 電話日四十五號

染白髮靈液 那伊斯

那伊斯五大特長

- 本藥僅二十分鐘即可染畢
- 染後顏色黑輝
- 本藥雖洗之而不落可以[illegible]
- 藥液雖滴于髮上別無汚損衣襟[illegible]
- 用法極簡單便利

男子用 小瓶者 金二角五 金三角五 大瓶者 金六角

全國各藥房雜貨舖均有代售

發賣 大阪東京 丹平商會

請觀那伊斯染髮靈液之効力

近代社會中之事事物物無不以完全二字自詡然所謂完全者果應若何解釋之也簡言之即對於一事無論於某方面觀察而無一毫缺點之意者是也就最近新發明之那伊斯染髮靈藥觀之實可當此完全之名詞而無愧也以色澤言之不但較他項藥品特別優美即以染力及染法言之亦極強大迅速以價言便利誠爲染白髮及黃髮最爲有効無害之聖品也

茲復列本藥五大特色於左 以爲喜用本藥之諸君告

小野田洋灰公司大連分行

大連臭水屯池子

關東都督府 南滿鐵路會社 實用

本分行每年製造數 百萬餘樽

總代售處 三井洋行